



# 2026年度 外国人特別選考 一般大学院 募集要項

## Contents

1. 選考日程	22
2. 選考方法	23
3. 募集単位	24
4. 募集人数	25
5. 志願資格	25
6. 提出書類	27
7. 受験料	29
8. 外国人一般大学奨学金案内	29
9. 寄宿舍の申請および入居	29
10. 志願者留意事項	30
11. 最終合格後の標準入学許可書発行のための書類案内	31
■ 2026年一般大学院外国人特別選考 音楽学科専攻別試験科目	32
■ 2026年一般大学院外国人特別選考 音楽学科専攻別試験科目	33
■ 各学科の連絡先	34
[付録 1] 学力検証方法案内	35
[付録 2] 各学科登録金	36

## 1 選考日程

### 1) 2026年度前期一般大学院 外国人特別選考日程

選考内容	日程	備考
オンライン願書受付	2025. 10. 10.(金) ~ 10. 20.(月) 16:00まで	・オンライン願書受付 <a href="http://oia.uos.ac.kr">http://oia.uos.ac.kr</a>
書類提出	2025. 10. 21.(火) ~ 11. 04.(火) 16:00まで ※ 業務時間: 平日 09:00~18:00	・提出方法: 国際課に郵便受付 ・オンライン受付後、入学願書を印刷し提出書類と一緒に提出
書類審査	2025. 11. 25.(火)	・各学科で別途審査
口述試験対象者の発表	個別通知	・個別連絡
口述試験	2025. 12. 02.(火)	・書類選考の合格者に限る ・各学科で別途審査
合格者発表	2025. 12. 26.(金) 17:00 予定	- <a href="http://oia.uos.ac.kr">http://oia.uos.ac.kr</a> 国際課ホームページ(個別通知省略)
登録金納付	2026. 01. 12.(月) ~ 01. 16.(金) ※ 銀行業務時間内: 平日 09:00~16:00	・ウリ銀行韓国国内支店 ※ 未登録者は登録の意思がないものとして不合格処理を行い、別途通知は行わない
標準入学許可書発行	2026. 01. 21.(水) ~ 01. 26.(月)	・志願者にメールで個別発送
オリエンテーション	2026. 2月末	・志願者にメールで個別案内

### 2) 2026年度後期一般大学院 外国人特別選考日程

選考内容	日程	備考
オンライン願書受付	2026. 04. 13.(月) ~ 04. 22.(水) 16:00まで	・オンライン願書受付 <a href="http://oia.uos.ac.kr">http://oia.uos.ac.kr</a>
書類提出	2026. 04. 21.(火) ~ 04. 30.(木) 16:00まで ※ 業務時間: 平日 09:00~18:00	・提出方法: 国際課に郵便受付 ・オンライン受付後、入学願書を印刷し提出書類と一緒に提出
書類審査	2026. 05. 19.(火)	・各学科で別途審査
口述試験対象者の発表	個別通知	・個別連絡
口述試験	2026. 05. 26.(火)	・書類選考の合格者に限る ・各学科で別途審査
合格者発表	2026. 06. 19.(金) 17:00 予定	- <a href="http://oia.uos.ac.kr">http://oia.uos.ac.kr</a> 国際課ホームページ(個別通知省略)
登録金納付	2026. 07. 13.(月) ~ 07. 17.(金) ※ 銀行業務時間内: 平日 09:00~16:00	・ウリ銀行韓国国内支店 ※ 未登録者は登録の意思がないものとして不合格処理を行い、別途通知は行わない
標準入学許可書発行	2026. 07. 22.(水) ~ 07. 31.(金)	・志願者にメールで個別発送
オリエンテーション	2026. 8月末	・志願者にメールで個別案内

※ 募集日程は本校の事情により変更される場合があります。

※ 全ての提出書類は書類受付期日(韓国時間基準)に提出しなければならず、未提出者は欠格処理とします。

## 2 選考方法

### 1) 選考の流れ



区分	選考方法	備考
共通 (全学科)	書類及び口述	<ul style="list-style-type: none"> <li>* 学科別書類選考の合格者に限り口述試験(実技試験)実施</li> <li>・口述試験は対面での面接を原則とするが、学科の事情に従いオンラインに変更する可能性あり。(国外滞在者の場合はオンライン面接)</li> </ul>
建築学科 音楽学科 彫刻学科 造形デザイン学科	書類及び実技試験 (深層面接)	<ul style="list-style-type: none"> <li>* 口述試験(実技試験)に参加しない場合、不合格処理とする。</li> <li>* 造形デザイン学科</li> <li>・ポートフォリオ作品評価: A4サイズ、10ページ内外で提出</li> <li>・修士学位論文の原本及び要約本(A4サイズ、目次含む10ページ)提出</li> </ul>

### 2 口述試験(実技試験)の時間及び場所:各学科ごとに指定

- ① 学科別書類選考の合格者に限り、口述試験(実技試験)を実施する。
- ② 口述試験(実技試験)の審査関連事項(時間及び場所)は個別で案内。
- ③ 口述試験(実技試験)対象者は口述試験(実技試験)当日、身分証明書及び受験票を必ず持参し、開始時間20分前までに指定場所まで待機すること。

| 入学に関する問い合わせ先 | **ソウル市立大学国際課**

電話: 02-6490-6654 / FAX: 02-6490-6664

Email: [iice-grad@uos.ac.kr](mailto:iice-grad@uos.ac.kr)

ホームページ: <http://oia.uos.ac.kr> → For International Students → International Admissions

住所: (郵便番号 02504) 서울특별시 동대문구 서울시립대로 163

서울시립대학교 대학본부 506호 국제처 학부 외국인특별전형 담당자 앞

| オンライン願書受付に関する問い合わせ先 | **(주)유웨이어플라이**

電話: 1588-8988 / FAX: 02-2102-5608

※ 上記事項に関して変更があった場合、別途案内予定

### 3 募集単位

系列	学科及び専攻	修士	博士	
人文社会	都市行政学科	○	○	
	行政学科	○	○	
	社会福祉学科	○	○	
	都市社会学科	○	○	
	法学科	×	○	
	国際関係学科	○	○	
	経営学科	○	○	
	経済学科	○	○	
	国語国文学科	○	○	
	英語英文学科	○	○	
	国史学科	○	○	
	哲学科	○	○	
	中国語文化学科	○	-	
国際都市開発学科	-	○		
自然科学	造景学科	○	○	
	環境園芸学科	○	○	
	物理学科	○	○	
	生命科学科	○	○	
	融合応用化学科(*)	○	○	
統計データサイエンス学科(博士課程の場合、入学志願前に指導教授に確認)	○	○		
工学	土木工学科	○	○	
	建築工学科	○	○	
	環境工学科	○	○	
	科学工学科	○	○	
	電子電気コンピュータ工学科	○	○	
	都市工学科(*)	○	○	
	交通工学科	○	○	
	新素材工学科	○	○	
	機械情報工学科	○	○	
	建築学科(*)	○	○	
	空間情報工学科	○	○	
	コンピューター科学科(*)	○	○	
	災難科学科	-	×	
	都市ビッグデータ融合学科	×	×	
	人工知能学科(*)	○	○	
	スマートシティ学科(*)	○	○	
	知能型半導体学科(*)	○	○	
美術体育	★彫刻学科	○	-	
	造形デザイン学科	現代彫刻専攻	-	○
		公共環境デザイン専攻	-	○
		視覚デザイン専攻	-	○
	音楽学科	声楽専攻	○	-
		ミュージカル専攻	○	-
		ピアノ専攻	○	-
		弦楽専攻	○	-
		作曲専攻	○	-
	スポーツ科学科(*)	○	○	

※“-”未開設課程、“×”未選考課程、授業の基本言語は韓国語

※(\*)この学科の志願者は希望する研究分野の教授と事前に相談を行い、指導意思の確認をしなければならない

※★彫刻学科の博士課程は、造形デザイン学科の現代彫刻専攻で受付

### 4 募集人数

募集人数に制限を設けず、志願者の学力を考慮し定員外で選抜

### 5 志願資格: 1)・2)・3)・4) 全てに該当する者

#### 1) 基本資格: 次のうち①または②に該当する者

- ① 父と母がともに外国人である外国人  
 ※ 願書受付開始日基準、本人及び両親が皆、外国国籍所有者である場合認められる  
 ※ 二重国籍の場合は願書受付日基準、本人及び両親が皆韓国国籍を喪失している場合に限り、認められる
- ② 韓国の小・中・高・大学(学士)に相当する全ての教育課程を国外で修学した在外国民または外国人  
 ※ ②の場合、小・中・高・大学の教育課程のうち一課程でも国外の韓国学校で修学した者は除く

#### 2) 学歴

※ 志願資格として認められる学位は該当国家の教育部で正式に認められた大学に限る

- ① 修士学位課程: 次の各項目のうちどれか一つに該当する者
  - (1) 国内外の大学で学士号を取得した者、もしくは本人の望む入学時期以前に取得予定である者
  - (2) 関連法令により、上記と同等かそれ以上の学力があると認められた者
- ② 博士学位課程: 次の各項目のうちどれか一つに該当する者
  - (1) 国内外の大学で修士号を取得した者、もしくは本人の望む入学時期以前に取得予定である者
  - (2) 関連法令により、上記と同等かそれ以上の学力があると認められた者

#### 3) 実技試験の実施学科及び学科別追加志願資格

番号	学科	学科別追加志願資格の全ての項目を満たす者	備考
1	建築学科	ポートフォリオ提出者(自由形式)	ポートフォリオ 深層面接及び 実技試験実施
2	音楽学科	① 音楽大学卒業者(学士号取得者)や、それと同等の学力を所持した者に限り志願可能 (ただし、ミュージカル専攻の志願者は専攻に関わらず志願可能) ② 一般大学院外国人特別専攻、音楽学科修士実技試験の提出様式を提出した者	実技試験実施
3	彫刻学科	① 4年制の美術関係学科卒業者(証明書提出) ② ポートフォリオ提出者(A4サイズ以内、自由形式)	ポートフォリオ 深層面接実施
4	造形デザイン 学科	① 美術関連の修士課程を卒業した者 ② 論文原本及び要約本(目次含む)提出(A4サイズ、10ページ) ③ ポートフォリオ提出者(A4サイズ、10ページ内外)	ポートフォリオ 深層面接実施

4) 語学能力

志願条件

- (1) 韓国語能力試験(TOPIK PBT/IBT) 3級以上取得(予定)者
- (2) ソウル市立大学韓国語教育センター3級以上修了(予定)者
- (3) 国内教育国際力量認定制 認定大学所属 韓国語教育機関 正規教育課程4級以上修了(予定)者
- (4) 国立国際教育院(NIIED) 在外同胞 国内教育課程 韓国理解課程 中・高級修了者
- (5) 外国大学韓国関連学科卒業(予定)者
- (6) 国内大学または大学院卒業(予定)者
- (7) 世宗学堂 韓国語中級過程以上修了者  
(現地の世宗学堂で発行された基本教育課程修了証に限り、オンライン世宗学堂修了証は除く。留学生が国内に在留しつつ海外の世宗学堂の教育課程にオンライン参加をした場合、オンライン世宗学堂として表記されていない場合も認められない。)
- (8) 法務部社会統合プログラム事前評価 61点以上取得、または教育課程3段階以上を履修した者
- (9) 公認英語能力試験のうち一つ以上の条件を満たす者 a. TOEFL iBT 71以上 b. IELTS 5.5以上 c. TEPS 327以上
- (10) ソウル市立大学に志願する学科の専任教授が作成した<外国人大学院生推薦書>を提出した者

- ① 志願条件(1)~(8)は全学科における条件であり、志願条件(1)~(8)のうち一つを提出できる
- ② 志願条件(1)~(8)の代わりに志願条件(9)や(10)を提出することができる学科については、下表を参照
- ③ 志願条件(1)~(3)の取得及び修了予定者は入学志願時に受験票、または在学証明書を提出するが、下記の期間までに成績表または修了証を提出しなければならない(期間内未提出時、不合格処理とする)  
- 2026年度前期: 2025.11.14.(金) 18:00まで / 2026年度後期: 2026.05.29.(金) 18:00まで

系列	学科及び専攻
人文社会	国際都市開発学科
自然科学	造景学科
	環境園芸学科
	物理学科
	生命科学科
	融合応用化学科(*)
	統計データサイエンス学科(博士課程の場合、入学志願前に指導教授確認)
工学	土木工学科
	建築工学科
	環境工学科
	化学工学科
	電子電気コンピューター工学科
	都市工学科(*)
	交通工学科
	新素材工学科
	機械情報工学科
	建築学科(*)
	空間情報工学科
	コンピューター科学科(*)
	人工知能科(*)
スマートシティ学科(*)	
美術体育	造形デザイン学科
	音楽学科
	スポーツ科学科(*)

※ オンライン願書受付の締切日までに有効な上記証明書類をスキャンし、願書受付時にアップロードすること。  
 ※ 志願条件(10)はオンライン願書受付前に、志願者が直接、志願する学科に所属しているソウル市立大学専任教授と連絡し、同意を得る必要があり、該当の専任教授は国際課に事前申請しなければならない。  
 ※ (\*)この学科の志願者は希望する研究分野の教授と事前に相談し、指導意思の確認をしなければならない

6 提出書類

1) 基本資格①で志願する場合

父と母がともに外国人である外国人

※ 韓国語または英語で作成されていない書類は必ず該当文書の発行国家で韓国語または英語で翻訳公証をうける必要がある  
 ※ 全ての書類はオンライン願書受付の締切日を基準に1年以内に発行された原本を提出しなければならない  
 ※ 志願資格の適格性及び真偽判断のため、追加関連書類を要求する場合がある

◎ 必須提出書類 △ 所持者提出書類

番号	提出書類	志願課程		参考事項															
		修士	博士																
1	志願者提出書類チェックリスト 1部	◎	◎	国際課ホームページオンライン願書受付及び受験料決済後、印刷・作成 ※ チェックリスト目録通りに書類提出															
2	入学願書 1部 ※ 英文名はパスポートに記載されているものと一致しなければならない	◎	◎	国際課ホームページオンライン願書受付及び受験料決済後、印刷 ※ オンライン願書受付締切日を基準に有効な語学能力書類を願書受付時にアップロードすること ※ 入学願書上の学校名と卒業日は提出書類と必ず一致しなければならない															
3	自己紹介書及び修学計画書 各 1部	◎	◎	国際課ホームページオンライン願書受付及び受験料決済後、印刷して作成 ※ 韓国語または英語で作成															
4	学士号(予定)証明書	◎	◎	<編入した場合>															
5	全学士課程の成績証明書	◎	◎	全学年の成績表(編入前 + 編入後) 全て提出															
6	修士課程(予定)証明書	X	◎	<最終学歴証明書類 提出期限>															
7	全修士課程の成績証明書	X	◎	<table border="1"> <thead> <tr> <th colspan="2">区分</th> <th>韓国大学</th> <th>中国大学</th> <th>その他大学</th> </tr> </thead> <tbody> <tr> <td rowspan="2">学位</td> <td>学位証明書</td> <td rowspan="3">原本</td> <td>CHSI学歴及び学位認証書(英文)各1部</td> <td rowspan="3">領事確認 / アポストイーユ原本</td> </tr> <tr> <td>卒業予定(修了)証明書</td> <td>CHSI 学籍認証書(英文) (選択1)</td> </tr> <tr> <td>成績</td> <td>成績証明書</td> <td>アポストイーユ原本、CHSI成績認証書(英文)</td> </tr> </tbody> </table>	区分		韓国大学	中国大学	その他大学	学位	学位証明書	原本	CHSI学歴及び学位認証書(英文)各1部	領事確認 / アポストイーユ原本	卒業予定(修了)証明書	CHSI 学籍認証書(英文) (選択1)	成績	成績証明書	アポストイーユ原本、CHSI成績認証書(英文)
				区分		韓国大学	中国大学	その他大学											
				学位	学位証明書	原本	CHSI学歴及び学位認証書(英文)各1部	領事確認 / アポストイーユ原本											
卒業予定(修了)証明書	CHSI 学籍認証書(英文) (選択1)																		
成績	成績証明書	アポストイーユ原本、CHSI成績認証書(英文)																	
8	学力照会同意書 1部	◎	◎	国際課ホームページオンライン願書受付及び受験料決済後、印刷して作成															
9	推薦書 1部	◎	◎	国際課ホームページオンライン願書受付及び受験料決済後、印刷して作成 ※ 最終学歴校の教授に限る ※ 韓国語または英語で作成															
10	語学能力書類 ※ オンライン願書受付締切日基準有効な語学能力書類提出	◎	◎	2026 一般大学院外国人特別専攻募集要項の 5. 志願資格 - 4) 語学能力参照 ※ 志願条件(10)はオンライン願書受付前に、志願者が直接、志願する学科に所属しているソウル市立大学専任教授と連絡し、同意を得る必要があり、該当の専任教授は国際課に事前申請しなければならない。															
11	志願者パスポートのコピー 1部	◎	◎	海外出国時に使用可能なパスポートのコピー 提出															
12	外国人登録証のコピー 1部	△	△	所持者に限る(表・裏面両面提出)															
13	志願者及び両親の国籍証明書類 各 1部	◎	◎	- 有効な身分証及びパスポートのコピーまたは政府機関発行書類など ※ 中国国籍の場合、志願者及び両親の中国の身分証の翻訳公証本を提出 ※ 両親が離婚または死別、ひとり親家庭の場合、事実確認が可能な証明書類の翻訳公証本を提出 (両親が離婚した場合、志願者の親権及び養育権関連書類を提出)															
				<table border="1"> <tr> <td>中国国籍</td> <td>本人及び両親の戸口簿 [翻訳公証本]</td> </tr> <tr> <td>中国以外の国籍</td> <td>親族関係証明書 [翻訳公証本] (戸口簿上の戸主が両親であり、戸口簿が分離されていない場合は提出不要)</td> </tr> </table>	中国国籍	本人及び両親の戸口簿 [翻訳公証本]	中国以外の国籍	親族関係証明書 [翻訳公証本] (戸口簿上の戸主が両親であり、戸口簿が分離されていない場合は提出不要)											
中国国籍	本人及び両親の戸口簿 [翻訳公証本]																		
中国以外の国籍	親族関係証明書 [翻訳公証本] (戸口簿上の戸主が両親であり、戸口簿が分離されていない場合は提出不要)																		
14	志願者と両親の家族関係証明書	◎	◎																
15	財政保証確認書	◎	◎	※ 該当書類は合格者に限り後日提出 (31p 参照)															
16	銀行残高証明書 原本 1部	◎	◎	₩2,000万ウォン以上 (KRW以外の場合、発行日基準の為替レートで換算) ※ 該当書類は合格者に限り後日提出 (17p 参照) ※ 本人または父母名義の銀行残高証明書のみ認める (ただし、外国人登録証を所持し、韓国に滞在している場合は本人名義の銀行残高証明書のみ認められ、通帳のコピーは提出不可)															
17	技試験該当学科の追加要請資料	△	△	建築学科、音楽学科、彫刻学科、造形デザイン学科の志願者に限る															

## 2) 基本資格②で志願する場合

韓国の小・中・大学(学士)に相当する全体の教育課程を国外で履修した在外国民または外国人

- ※ 韓国語または英語で記されていない書類は必ず該当文書の発行国家にて韓国語または英語で翻訳公証をうける必要がある。
- ※ 全ての書類はオンライン願書受付の締切日を基準に1年以内に発行された原本を提出しなければならない。
- ※ 志願資格の適格性および真偽判断のために追加の関連書類を要求する場合がある。

◎ 提出必修書類 △ 所持者提出書類

番号	提出書類	志願課程		参考事項															
		修士	博士																
1	志願者提出書類チェックリスト 1部	◎	◎	国際課ホームページのオンライン願書受付及び受験料決済後に印刷し作成 ※ チェックリスト目録通りの順番で書類提出															
2	入学願書 1部 ※ 英文名はパスポートの名前と一致しなければならない	◎	◎	国際課ホームページのオンライン願書受付及び受験料決済後に印刷し作成 ※ オンライン願書受付締切日基準、有効な語学能力書類を願書受付時にアップロードすること ※ 入学願書上の学校名と卒業日は提出書類と必ず一致しなければならない															
3	自己紹介書及び修学計画書 各1部	◎	◎	国際課ホームページのオンライン願書受付及び受験料決済後に印刷し作成 ※ 韓国語または英語で作成															
4	韓国の小・中・高等学校の教育に相当する海外教育	◎	◎	※ 小・中・高・大学教育課程において、一過程でも国外の韓国学校で修了した者は除く <編入学の場合> 全学年の成績表(編入前+編入後)すべて提出 <最終学歴証明書類の提出基準>															
5	卒業証明書 各1部	◎	◎	<table border="1"> <thead> <tr> <th colspan="2">区分</th> <th>韓国大学</th> <th>中国大学</th> <th>国外大学</th> </tr> </thead> <tbody> <tr> <td rowspan="2">学位</td> <td>学位証明書</td> <td rowspan="3">原本</td> <td>CHSI学歴及び学位認定書(英文)各1部</td> <td rowspan="3">領事確認 /アポストイユ 原本</td> </tr> <tr> <td>卒業予定(修了)証明書</td> <td>CHSI学籍認定書(英文) (一つ選択)</td> </tr> <tr> <td>成績</td> <td>成績証明書</td> <td>アポストイユ原本、 CHSI成績認定書(英文)</td> </tr> </tbody> </table>	区分		韓国大学	中国大学	国外大学	学位	学位証明書	原本	CHSI学歴及び学位認定書(英文)各1部	領事確認 /アポストイユ 原本	卒業予定(修了)証明書	CHSI学籍認定書(英文) (一つ選択)	成績	成績証明書	アポストイユ原本、 CHSI成績認定書(英文)
区分		韓国大学	中国大学		国外大学														
学位	学位証明書	原本	CHSI学歴及び学位認定書(英文)各1部		領事確認 /アポストイユ 原本														
	卒業予定(修了)証明書		CHSI学籍認定書(英文) (一つ選択)																
成績	成績証明書		アポストイユ原本、 CHSI成績認定書(英文)																
6	韓国の4年制大学の教育に相当する海外教育	◎	◎																
7	学士学位(予定)証明書	◎	◎																
8	全学年成績証明書 各1部	◎	◎																
9	修士学位(予定)証明書	X	◎																
10	修士課程 全学年成績証明書	X	◎																
11	学力照会同意書 1部	◎	◎	国際課ホームページのオンライン願書受付及び受験料決済後に印刷し作成 ※ 最終学歴の学校教授に限る ※ 韓国語または英語で作成															
12	推薦書 1部	◎	◎	国際課ホームページのオンライン願書受付及び受験料決済後に印刷し作成 ※ 最終学歴の学校教授に限る ※ 韓国語または英語で作成															
13	語学能力書類 ※ オンライン願書受付の締切日基準 有効な語学能力書類提出	◎	◎	2026 一般大学院 外国人特別専攻募集要項 55. 志願資格 - 4) 語学能力参考照 ※ 志願条件(10)はオンライン願書受付前に、志願者が直接、志願する学科に所属しているソウル市立大学専任教授と連絡し、同意を得る必要があり、該当の専任教授は国際課に事前申請しなければならない。															
14	志願者パスポートコピー 1部	◎	◎	海外出国に使用可能なパスポートコピー提出															
15	外国人登録証コピー 1部	△	△	所持者に限る(表・裏面両面提出)															
16	出入国事実確認書	◎	◎	志願者本人の誕生日からオンライン願書受付開始日までの期間を照会															
17	財政保証確認書	◎	◎	※ 該当書類は合格者のみ後日提出(31p 参考)															
18	銀行残高証明書 原本 1部	◎	◎	₩2,000万ウォン以上(ウォン貨でない場合発行日基準の為替で換算) ※ 該当書類は合格者に限り後日提出(31p 参考) ※ 本人または両親名義の銀行残高証明書のみ認められる(ただし、外国人登録証を所持し、韓国に滞在している場合は本人名義の銀行残高証明書のみ認められ、通帳のコピーは提出不可)															
19	志願者と両親の家族関係証明書(志願者が両親の銀行残高証明書を提出する場合提出)	△	△	<table border="1"> <tbody> <tr> <td>中国国籍</td> <td>本人または両親の戸口簿 [翻訳公証本] 親族関係証明書[翻訳公証本] (戸口簿上の戸主が両親であり、戸口簿が分離されていない場合は提出不要)</td> </tr> <tr> <td>中国以外の国籍</td> <td>政府機関で発行された本人と父、母の関係証明書[翻訳公証本] (例: 家族関係証明書、出生証明書、戸籍謄本 等)</td> </tr> </tbody> </table>	中国国籍	本人または両親の戸口簿 [翻訳公証本] 親族関係証明書[翻訳公証本] (戸口簿上の戸主が両親であり、戸口簿が分離されていない場合は提出不要)	中国以外の国籍	政府機関で発行された本人と父、母の関係証明書[翻訳公証本] (例: 家族関係証明書、出生証明書、戸籍謄本 等)											
中国国籍	本人または両親の戸口簿 [翻訳公証本] 親族関係証明書[翻訳公証本] (戸口簿上の戸主が両親であり、戸口簿が分離されていない場合は提出不要)																		
中国以外の国籍	政府機関で発行された本人と父、母の関係証明書[翻訳公証本] (例: 家族関係証明書、出生証明書、戸籍謄本 等)																		
20	実技試験該当学科の追加要請資料	△	△	建築学科、音楽学科、彫刻学科、造形デザイン学科志願者に限る															

## 7 受験料

1) 受験料: 80,000ウォン

2) 納付方法

- ① 必ずオンライン願書受付プログラム上で決済(決済方法はオンライン願書受付時、案内事項を参照)
- ② 願書受付期間内に受験料が未決済の場合、願書受付は自動取り消しとなる
- ③ 受験料決済後に受験番号が付与され、申請書が印刷可能な状態になれば願書の受付は完了となり、以降入学申請書の修正(志願課程、志願学科変更等)や取り消し不可

3) 受験料返還: 次の理由に該当する場合、受験料の全額または一部返還

返還理由	返還額	方法
・大学の帰責事由で入学選考が受けられなかった場合	全額	志願者に個別連絡
・自然災害により入学選考が受けられなかった場合	全額	
・疾病または事故などで医療機関に入院、または本人の死亡により入学選考が受けられなかった場合(証明書類を提出した場合のみ該当)	全額	
・入学選考を受けたが志願資格不足(必要書類未提出等)で学科審査前に不合格処理された場合、または一次審査(書類審査)で不合格となった場合(返金対象者が指定した金融機関口座に返還処理。振込時、金融機関がコンピュータネットワークを使用する際にかかる費用を差し引いた上で返金する場合があります、その費用が返還額を上回る場合は返還されない場合もある)	20,000ウォン	

## 8 外国人一般大学院奨学金案内

1) 博士課程: 入学時の成績により一定人員に全額奨学金を支給

2) 修士課程: 入学時の成績により一定人員に半額奨学金を支給

※ 校外の奨学金対象者は校内奨学金の授業料減免奨学金を受給することはできない

## 9 寄宿舍の申請と入居

- ① 寄宿舍は出願時に申請
- ② 合格者のうち、出願時に申請をした者に限り寄宿舍の割り当てを行い、入居の可否は授業料納付後に個別案内

区分	施設	費用
生活館	2人1室、3人1室	728,000ウォン / 1学期
国際学舎	2人2室1ハウス、3人3室1ハウス 4人4室1ハウス、5人5室1ハウス	1,048,000ウォン / 1学期

※ 上記の金額は2025年度1学期の基準であり、詳細は寄宿舍のホームページ参照 <http://dormitory.uos.ac.kr/>

## 10 志願者留意事項

- ・本案内文はソウル市立大学一般大学院(全日制)外国人特別選考の募集要項です。
- ・本校の別課程(専門大学院または特殊大学院等)を志願する場合は該当大学院の募集要項を参考してください

### 1) 書類基本事項

- ① オンライン願書受付、自己紹介書および修学計画書等は本校の書式で作成、印刷し郵送で提出してください。
- ② 全ての書類は原本を提出してください。
- ③ 全ての書類はオンライン願書提出締切日基準1年以内に発行された書類を提出してください。(銀行残高証明書を除く)
- ④ 全ての提出書類は韓国語または英語で作成してください。  
韓国語または英語で作成されていない場合は必ず韓国語または英語の公証翻訳本を添付して提出してください。  
※ 公証翻訳は該当文書が発行された国家で行わなければなりません。  
※ 公証本を提出する場合は原本を前に、公証本を後ろの順に整理  
※ 個人が翻訳した書類は認められません。
- ⑤ 提出書類上の英文姓名のスペルは必ずパスポートと同じでなければなりません。
- ⑥ 受け付けた提出書類は返還されません。  
必要に応じて必須提出書類を加減することがあります。
- ⑦ 入学願書記載事項の錯誤、記載漏れ等による不利益は志願者の責任であり、提出書類の不備、または書類に問題がある場合は審査対象から除外されます。
- ⑧ 提出した書類は合否に関係なく返還されないため、入試書類準備の際に、後日ビザ申請のために必要な分まで書類を事前に発行しておくことを強くおすすめします。

### 2) 選考進行

- ① 入学願書作成時、実際に連絡可能な連絡先(電話番号、メールアドレス等)を記載してください。  
連絡が取れない場合に生じる不利益に関しては責任を負いません。
- ② 入学選考の評価内容および成績は公開されません。
- ③ 入学願書、提出書類に関して虚偽、偽造、学力未達(該当国家非認可教育機関)、その他不正行為が確認された場合不合格処理とします。入学後であっても、上記の不正行為に該当する事実が発覚した場合、は入学許可を取り消し、納付した授業料は返金しません。

### 3) 最終合格後

- ① 最終合格者のうち、志願時に学位予定証明書を提出した場合、学期開始日前までに最終学位証明書及び最終成績証明書を提出しなければなりません。未提出時、合格後であっても入学が取り消される場合があります。(ただし、志願者該当国家の学制上、学年度と学期開始日が韓国より1ヶ月の範囲内で遅れる場合、例外的に認められます。)
- ② 標準入学許可書の受け取り後、査証(ビザ)発行が遅れ、入学日までに入国できない場合、合格は自動取り消し処理される可能性があり、標準合格許可書の効力は喪失されます。
- ③ 最終合格後には志願者が提出した‘学力照会同意書’を基に最終出身学校に学力照会をすることがあります。  
6ヶ月以内に出身学校から確認書が返信されない場合、志願者は直接出身学校に連絡して学力照会ができるよう対処しなければなりません。最終的に学力照会ができなかった場合、入学が取り消される場合があります。

### 4) その他

- ① 日程または内容は学校の状況により変更されることがあります。
- ② 外国人入学関連告知事項は本校国際課ホームページ(<http://oia.uos.ac.kr>)に記載し、個別に連絡をすることはありません。
- ③ 本募集要項は韓国語で作成後、他言語に翻訳されたものであり、募集要項に関して意味上の矛盾が発生した場合、韓国語での募集要項の内容を優先します。
- ④ 募集要項に明記されていない事項は本校国際課が決定します。

## 11 最終合格後の標準入学許可書発行のための書類案内

対象	提出書類	詳細内容	
合格者全員	財政保証確認書及び銀行残高証明書各1部	前期	発行基準日: 2026. 1. 1. 以降 本人または両親名義の銀行残高証明書1部 (両親が死亡している場合は兄弟・姉妹の銀行残高証明書を提出可能)
		後期	発行基準日: 2026. 7. 1. 以降
		基準金額	₩2,000万ウォン以上 (ウォン貨でない場合は発行日基準の為替レートで計算)
卒業予定者資格で志願した合格者	最終学力証明書類	提出期限: 前期 - 2026. 1. 16.(金)まで 後期 - 2026. 7. 17.(金)まで	<ul style="list-style-type: none"> <li>・ 提出期限: 前期 - 2026. 1. 16.(金)まで 後期 - 2026. 7. 17.(金)まで</li> <li>※ 財政保証確認書は国際課ホームページで印刷し作成</li> <li>※ 中国所在の銀行残高証明書の場合、前期: 2026. 3. 31.(火) / 後期: 2026. 9. 30.(水)まで 残高が凍結されている必要があり、提出日基準6ヶ月以内に発行された書類のみ認められます。</li> <li>※ 残高証明書が韓国語または英語でない場合、韓国語または英語の翻訳公証本を提出しなければなりません。</li> <li>※ 韓国内で6年以上継続して合法的に在留し、韓国内の中・高等学校の正規教育課程を卒業した専門学士・学士課程の留学生として韓国内の中・高等学校の卒業証明書類を提出した者に限り免除可能</li> </ul>
		提出期限: 卒業証明書と成績証明書が発行され次第提出 前期 - 2026. 1. 16.(金)まで / 後期 - 2026. 7. 17.(金)まで	

※ 最終合格者として登録された場合でも、上記書類を提出しなかった場合は入学が取り消されることがあります。



■ 2026年 一般大学院外国人特別選考 音楽学科専攻別試験科目

学科	専攻	実技試験課題
音楽学科	声乐	<ul style="list-style-type: none"> <li>・オペラアリア1曲(オペラは原調・原語で歌うこと)</li> <li>・それぞれ別言語の外国歌曲2曲</li> <li>例) イタリア アリア+ドイツ歌曲+フランス歌曲</li> <li>ドイツ アリア+イタリア歌曲+フランス歌曲</li> <li>フランス アリア+ドイツ歌曲+イタリア歌曲</li> </ul>
	ミュージカル	<ul style="list-style-type: none"> <li>・次の3曲中2曲を選択</li> <li>- ミュージカル uptempo 1曲</li> <li>- ミュージカル ballad 1曲</li> <li>- オペラ Aria 中1曲(オペラは原調・原語で歌うこと)</li> <li>※ 特技を披露したい学生は自由に披露してもよい。(例: 楽器、ダンス、演技 等)</li> </ul>
	ピアノ	<ul style="list-style-type: none"> <li>・合計 2曲</li> <li>- ベートーベン ソナタ 全楽章1曲</li> <li>- 自由曲 1曲</li> </ul>
	弦楽	<ul style="list-style-type: none"> <li>・自由曲 協奏曲 1楽章</li> <li>・協奏曲以外の自由曲 1曲</li> </ul>
	作曲	<ul style="list-style-type: none"> <li>・募集分野: 純粋作曲、ミュージカル・実用音楽作曲、映像・広告音楽作曲・編曲</li> <li>・募集分野に該当する作・編曲製作物(2曲以上)の楽譜、音源提出(映像の追加提出可能)</li> <li>・面接: 本人の作品またはその他音楽に関連する質問</li> </ul>

<留意事項>

- ① 共通提出事項: 一般大学院外国人特別選考音楽学科修士実技試験提出様式
- ② 音楽学科(声乐、ミュージカル、ピアノ、弦楽)志願者は音楽大学卒業生(学士学位所持者)または同等の学力を所持した者に限り志願可能ただし、声乐専攻のうち、ミュージカル志願者は専攻と関係なく志願可能。
- ③ 実技試験当日伴奏者は本人と同伴しなければならない。  
伴奏CD(MR)は修士学位課程提出書類(一般大学院音楽学科一般選考修士新入生実技試験様式を含む)と一緒に別途同封して提出し、伴奏CD(MR)を使用するかどうかを実技試験様式に必ず記載すること。

■ 2026年 一般大学院外国人特別選考 音楽学科修士実技試験 提出様式

部 門	ミュージカル <input type="checkbox"/>				
	声 楽 <input type="checkbox"/>				
	ピ ア ノ <input type="checkbox"/>				
	弦 楽 <input type="checkbox"/>				
作 曲 <input type="checkbox"/>					
姓 名	(last)	(middle)	(first)	性 別	男 <input type="checkbox"/> 女 <input type="checkbox"/>
パスポート番号				国 籍	
本 籍					
現住所					
携帯番号				メール アドレス	
最終学校名					

実技曲名	作曲者	備考 (MR使用について)
1.		※ 伴奏CD(MR)は必ず本人が準備し、 コピー版を提出すること <input type="checkbox"/> MRを使用 <input type="checkbox"/> MRを使用しない
2.		
3.		

<留意事項>

1. 携帯番号を必ず記載すること
2. 曲名、作曲者は原語で記載し、作曲者名はFull nameを全て記載すること
3. 様式作成後に修士学位課程の提出書類と共に提出  
※ ミュージカル専攻はMR CDを別途同封、学科/受験番号/志願者姓名/トラックナンバー記載

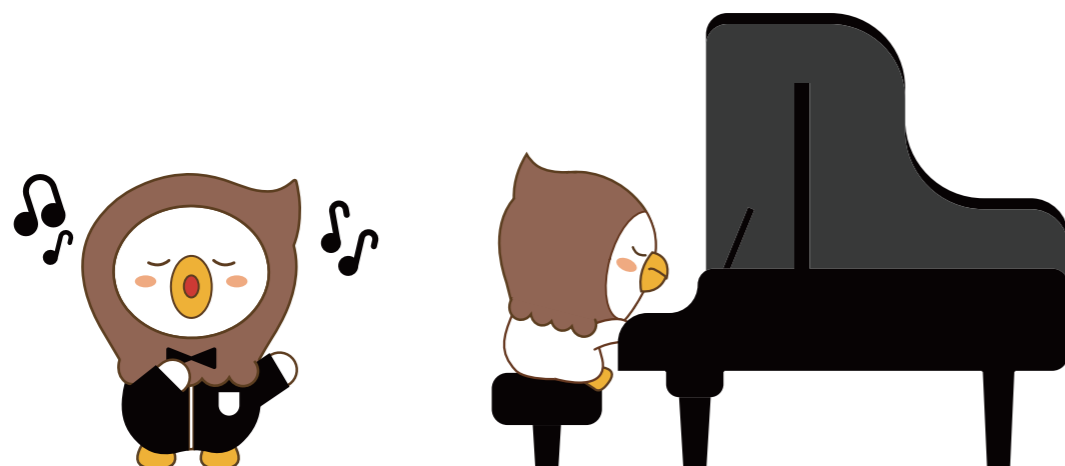

■ 各学科連絡先

系列	学科・専攻	学科位置	電話番号	
人文社会	都市行政学科	21世紀館 404号室	+82-2-6490-2710	
	行政学科	21世紀館 215号室	+82-2-6490-2010	
	社会福祉学科	21世紀館 406号室	+82-2-6490-2075~6	
	都市社会学科	21世紀館 409号室	+82-2-6490-2730	
	国際関係学科	21世紀館 213号室	+82-2-6490-2035	
	経営学科	未来館 506号室	+82-2-6490-2210~4	
	経済学科	未来館 504号室	+82-2-6490-2051~2	
	国語国文学科	人文学館 217号室	+82-2-6490-2530~1	
	英語英文学科	人文学館 321号室	+82-2-6490-2510	
	国史学科	人文学館 328号室	+82-2-6490-2550	
	哲学科	人文学館 419号室	+82-2-6490-2570	
	中国語文化学科	人文学館 216号室	+82-2-6490-2587	
	法学科	法学館 533号室	+82-2-6490-2110	
	国際都市開発学科	法学館 412号室	+82-2-6490-5138	
自然科学	造景学科	拝峰館 206号室	+82-2-6490-2835~6	
	環境園芸学科	自然科学館 411号室	+82-2-6490-2680	
	物理学科	科学技術館 217号室	+82-2-6490-2640	
	生命科学科	自然科学館 213号室	+82-2-6490-2660	
	統計データサイエンス学科	未来館 708号室	+82-2-6490-2626	
工学	融合応用化学科	自然科学館 512号室	+82-2-6490-2460	
	土木工学科	建設工学館 326号室	+82-2-6490-2420	
	建設工学科	建設工学館 401号室	+82-2-6490-2753	
	建築学科	建設工学館 401号室	+82-2-6490-2751	
	環境工学科	蒼空館 313号室	+82-2-6490-2853	
	化学工学科	第2工学館 306号室	+82-2-6490-2361	
	電子電気コンピューター工学科	情報技術館 401号室	+82-2-6490-2316	
	都市工学科	拝峰館 305号室	+82-2-6490-2790	
	交通工学科	21世紀館 503号室	+82-2-6490-2815	
	新素材工学科	科学技術館 516号室	+82-2-6490-2400	
	機械情報工学科	科学技術館 428号室	+82-2-6490-2380	
	空間情報工学科	21世紀館 602号室	+82-2-6490-2880	
	コンピュータ科学科	情報技術館 202号室	+82-2-6490-2440	
	防災科学科	建設工学館 338号室	+82-2-6490-5005	
	スマートシティ学科			
	芸術体育	スポーツ科学科	100周年記念館 ナ棟 813号室	+82-2-6490-2948
		音楽学科	音楽館 地下 B101号室	+82-2-6490-2930
彫刻学科		造形館 114号室	+82-2-6490-2616~7	
		造形館 406号室	+82-2-6490-2906(視覚デザイン)	
		造形館 406号室	+82-2-6490-2907(公共環境デザイン)	
造形デザイン学科	造形館 114号室	+82-2-6490-2916(現代彫刻)		

[付録 1] 学歴検証方法案内

1. アポスティーク(Apostille) 発行手順

1. 公文書(国・公立学校等)



2. 私文書(私立学校等)



※ アポスティーク(Apostille) 加入国現状 (2025.03.30.基準)

地域	加入国
アジア、オセアニア	ニュージーランド、ニウエ、マーシャル諸島、モリシャス、モンゴル、バヌアツ、バーレーン、バングラデシュ、ブルネイ、サモア、サウジアラビア、シンガポール、オマーン、オーストラリア、ウズベキスタン、イスラエル、インド、インドネシア、日本、中国(マカオ・香港を含む)、クック諸島、キルギス、タジキスタン、トンガ、パキスタン、パラオ、フィジー、フィリピン、韓国
ヨーロッパ	グルジア/ジョージア、ギリシャ、オランダ、ノルウェー、デンマーク、ドイツ、ラトビア、ロシア、ルーマニア、ルクセンブルク、リトアニア、リヒテンシュタイン、北マケドニア、モナコ、モンテネグロ、モルドバ、マルタ、ベルギー、ベラルーシ、ボスニア・ヘルツェゴビナ、ブルガリア、キプロス/サイプラス、サンマリノ、セルビア、スウェーデン、スイス、スペイン、スロバキア、スロベニア、アルメニア、アイスランド、アイルランド、アゼルバイジャン、アンドラ、アルバニア、エストニア、イギリス、オーストリア、ウクライナ、イタリア、チェコ、カザフスタン、 Kosovo、クロアチア、トルコ、ポルトガル、ポーランド、フランス、フィンランド、ハンガリー
北米(ほくべい)	アメリカ合衆国(グアム、マリアナ諸島、サイパン、プエルトリコ含む)、カナダ
中南米	ガイアナ、グアテマラ、グレナダ、ニカラガ、ドミニカ共和国、ドミニカ連邦、メキシコ、バルバドス、パナマ、ベネズエラ、ペルー、ボリビア、ブラジル、セントルシア、セントビンセント・グレナディーン、セントクリストファー・ネイビス、スリナム、アルゼンチン、アンティグア・バーブーダ、エクアドル、エルサルバドル、ホンジュラス、ウルグアイ、チリ、コスタリカ、コロンビア、トリニダード・トバゴ、パナマ、ペルー、パラグアイ、ジャマイカ
中南米(ちゅうなんべい)	ナミビア、南アフリカ共和国、リベリア、レソト、マラウイ、モロッコ、ボツワナ、サントメ・プリンシペ、セネガル、セーシェル、エスワティニ、カーボベルデ、ブルンジ、チュニジア、ルワンダ

出所: 大韓民国(<https://www.apostille.go.kr/index.do>)

2. 領事確認

- 出身学校が位置する国家の韓国領事または韓国内に所在する出身学校所在地の国家公館領事認証を受けた学歴(卒業(予定)/学位/在学および成績証明など)書類

3. 中国教育部発行学歴及び学位関連認証報告書(中国内学歴取得者)

- 認証機関名: 中国全国高等教育学生情報諸問および就業指導センター(中国高等教育学生信息网(学信网))
- ホームページ: [www.chsi.com.cn](http://www.chsi.com.cn)
- 電話番号: +86-10-6741-0388
- メールアドレス: [kefu@chsi.com.cn](mailto:kefu@chsi.com.cn)
- 書類に関する問い合わせは各省指定の担当者に連絡  
<https://www.chsi.com.cn/xlrz/201202/20120228/284945923.html> から連絡先を確認
- ※ 韓国で認証報告書を発行する場合、ソウル孔子アカデミーで申請可能
- ホームページ: <http://www.cis.or.kr>
- 電話: +82-2-554-2688
- メールアドレス: [cis88@cis.or.kr](mailto:cis88@cis.or.kr)

[付録2] 各学科 登録金

大学院	学科(専攻)	登録系列	新入生 登録金	
			入学金	授業料
一般大学院	都市行政学科	人文社会	184,000	3,049,000
	行政学科		184,000	3,049,000
	社会福祉学科		184,000	3,049,000
	法学課		184,000	3,049,000
	国際関係課		184,000	3,049,000
	経営学科		184,000	3,049,000
	経済学科		184,000	3,049,000
	国語国文学科		184,000	3,049,000
	英語英文学科		184,000	3,049,000
	国史学科		184,000	3,049,000
	哲学課		184,000	3,049,000
	中国語文化学科		184,000	3,049,000
	都市社会学科		184,000	3,049,000
	国際都市開発学科		184,000	3,049,000
	造景学科	理学	184,000	3,678,000
	環境園芸学科	理学	184,000	3,678,000
	数学課	数学	184,000	3,368,000
	物理学科	理学	184,000	3,678,000
	生物科学科		184,000	3,678,000
	統計学科		184,000	3,678,000
	統計データサイエンス学科		184,000	3,678,000
	融合応用化学科		184,000	3,678,000
	土木工学科		工学	184,000
	建築工学科	184,000		3,921,000
	環境工学科	184,000		3,921,000
	化学工学科	184,000		3,921,000
	電子電気コンピューター工学科	184,000		3,921,000
	都市工学科	184,000		3,921,000
	交通工学科	184,000		3,921,000
	新素材工学科	184,000		3,921,000
	機械情報工学科	184,000		3,921,000
	建築学科	184,000		3,921,000
	空間情報工学科	184,000		3,921,000
	コンピューター科学科	184,000		3,921,000
	災難科学科	184,000		3,921,000
	エネルギー環境システム工学科	184,000		3,921,000
	スマートシティー学科	184,000		3,921,000
	都市ビッグデータ融合学科	184,000		3,921,000
	人工知能学科	184,000		3,921,000
	知能型半導体学科	184,000		3,921,000
彫刻学科	美術	184,000		4,399,000
造形デザイン学科	美術	184,000		4,399,000
音楽学科	音楽	184,000	4,914,000	
スポーツ科学科	体育	184,000	4,103,000	

※ 上記の登録金は2025年度1学期の基準であり、登録金の金額は学校の政策により変更されることがあります。

2026年度

韓国語・韓国文化プログラム  
募集要項

Contents

- 1. プログラム概要 ..... 38
- 2. 志願資格 ..... 38
- 3. 授業料 ..... 38
- 4. 生活サポート ..... 39
- 5. 特典 ..... 39
- 6. 奨学金制度 ..... 39
- 7. コーススケジュール 2026 ..... 40
- 8. 文化授業 ..... 40
- 9. 登録時に必要なもの ..... 41
- 10. 書類提出方法 ..... 41
- 11. 保険規定 ..... 41
- 12. 連絡先 ..... 41

