



2026年 外国人留学生 一般大学院招生简章

Contents

1. 招生日程	22
2. 招生方法	23
3. 招生院系	24
4. 招生人数	25
5. 申请资格	25
6. 申请材料	27
7. 报名费	29
8. 一般大学院外国留学生奖学金	29
9. 宿舍申请及入住	29
10. 申请者注意事项	30
11. 关于最终合格后发放标准入学许可证的文件介绍	31
■ 2026年一般大学院外国留学生音乐学系各专业考试要求	32
■ 2026年一般大学院外国人留学生音乐学系硕士研究生技能考试申请表	33
■ 各院系联系方式	34
[附录1] 学历认证方法指南	35
[附录2] 各学科学费	36

1 招生日程

1) 2026年春季外国留学生招生日程(3月入学)

日程	时间	备注
网上报名	2025年10月10日(周五)~10月20日(周一)16:00 截止	• 网上报名 http://oia.uos.ac.kr
材料提交	2025年10月21日(周二)~11月4日(周二)16:00 截止 ※ 办公时间:工作日 09:00~18:00	• 提交方法: 邮寄至国际处 • 网上报名后需将纸质版入学申请书与其他材料一同提交
材料审核	2025年11月25日(周二)	• 各院系审核
面试名单公布	个别通知	• 个别通知
面试	2025年12月2日(周二)	• 仅材料合格者参加面试 • 由各院系进行面试
录取名单公布	预计2025年12月26日(周五)17:00	• 在本校国际处主页查询(不另行通知) http://oia.uos.ac.kr
学费缴纳	2026年1月12日(周一)~1月16日(周五) ※ 银行工作时间内缴纳(工作日09:00~16:00)	• 友利银行(韩国境内任意网点) ※ 逾期未缴纳学费者被视为无入学意向,将取消录取资格,并不另行通知
标准入学许可证发放	2026年1月21日(周三)~1月26日(周一)	• 邮件另行通知
新生说明会	2026年2月末	• 邮件另行通知

2) 2026年秋季外国留学生招生日程(9月入学)

日程	时间	备注
网上报名	2026年4月13日(周一)~4月22日(周三)16:00截止	• 网上报名 http://oia.uos.ac.kr
材料提交	2026年4月21日(周二)~4月30日(周四)16:00截止 ※ 办公时间:工作日 09:00~18:00	• 提交方法: 邮寄至国际处 • 网上报名后需将纸质版入学申请书与其他材料一同提交
材料审核	2026年5月19日(周二)	• 各院系审核
面试名单公布	个别通知	• 个别通知
面试	2026年5月26日(周二)	• 仅材料合格者参加面试 • 由各院系进行面试
录取名单公布	预计2026年6月19日(周五) 17:00	• 在本校国际处主页查询(不另行通知) http://oia.uos.ac.kr
学费缴纳	2026年7月13日(周一)~7月17日(周五) ※ 银行工作时间内缴纳(工作日09:00~16:00)	• 友利银行(韩国境内任意网点) ※ 逾期未缴纳学费者被视为无入学意向,将取消录取资格,并不另行通知
标准入学许可证发放	2026年7月22日(周三)~7月31日(周五)	• 邮件另行通知
新生说明会	2026年8月末	• 邮件另行通知

※ 招生日程根据我校具体情况可能有所变动

※ 所需材料需在材料受理截止日之前(以韩国时间为准)提交国际教育学院, 未及时提交则视为不合格

2 招生方法

1) 招生流程



区分	招生方法	备注
共同 (所有专业)	材料审核及面试	* 面试仅限各专业材料审核通过者 - 面试原则上应于线下进行, 但根据具体情况可能转为线上 (未在韩国境内的, 进行线上面试) - 未参加面试(技能考试)者视为不合格
建筑学系 音乐学系 环境雕刻学系 造型设计学系	材料审核及 技能考试 (面试)	※ 造型设计学系 ① 作品集(A4纸, 10页左右) ② 硕士学位论文原件及概要(A4纸, 10页, 含目录)

2 面试(技能考试)时间及地点: 各院系指定场所

- ① 面试(技能考试)仅限于各专业材料审核合格者
- ② 面试(技能考试)相关事项(时间以及地点)另行通知
- ③ 面试(技能考试)当天, 需携带身份证件及准考证, 务必在考试20分钟前到达指定考场

| 入学咨询 | 首尔市立大学国际处

电话: 02-6490-6654

传真: 02-6490-6664

电子邮件: iice-grad@uos.ac.kr

官方网站: <http://oia.uos.ac.kr> → For International Students → International Admissions

学校地址: Program Coordinator(Graduate), 5F 506, University Center, University of Seoul,
163 Seoulsiripdae-ro, Dongdaemun-gu, Seoul, 02504, Republic of Korea

| 网上申请咨询 | Uway apply

电话: 1588-8988

传真: 02-2102-5608

※ 上述事项发生变动时另行通知

3 招生院系

类别		硕士	博士	
人文社会	城市行政学系	○	○	
	行政学系	○	○	
	社会福利学系	○	○	
	城市社会学系	○	○	
	法学系	X	○	
	国际关系学系	○	○	
	经营学系	○	○	
	经济学系	○	○	
	国语国文学系	○	○	
	英语英文学系	○	○	
	国史学系	○	○	
	哲学系	○	○	
	中国语文化学系	○	-	
	国际城市开发学系	-	○	
自然科学	景观设计学系	○	○	
	环境园艺学系	○	○	
	物理学系	○	○	
	生命科学系	○	○	
	融合应用化学系(*)	○	○	
统计数据科学系(博士课程在入学申请前由指导教授确认)	○	○		
工学	土木工程系	○	○	
	建筑工学系	○	○	
	环境工学系	○	○	
	化学工学系	○	○	
	电子电气与计算机工学系	○	○	
	城市工学系(*)	○	○	
	交通工学系	○	○	
	新材料工学系	○	○	
	机械信息工学系	○	○	
	建筑学系(*)	○	○	
	空间信息工学系	○	○	
	计算机科学系(*)	○	○	
	灾难科学系	-	X	
	城市大数据融合学系	X	X	
	人工智能学系(*)	○	○	
	智能城市学系(*)	○	○	
	智能型半导体系(*)	○	○	
艺术体育	★雕刻学系	○	-	
	造型设计学系	现代雕刻专业	-	○
		公共环境设计专业	-	○
		视觉设计专业	-	○
	音乐学系	声乐专业	○	-
		音乐剧	○	-
		钢琴专业	○	-
		弦乐专业	○	-
作曲专业		○	-	
体育科学系(*)	○	○		

※ - 表示未开设该课程, X 表示该课程不招外国留学生, 大部分的课程为韩语授课

※ 标有星号(*)的学科申请者需事先与希望研究领域的教授进行商谈并确认指导意向

※ ★ 雕塑学系博士课程接收为造型设计学系现代雕刻专业

4 招生人数

无具体名额限制, 综合考虑学生的学习能力后选拔

5 申请资格: 同时满足下列1)·2)·3)·4)要求

1) 基本申请资格: 符合下列①或②要求者

- ① 父母与本人均为非韩国国籍的外国人
 - ※ 以报名开始日期为准, 本人及父母均被认定为外国国籍持有者
 - ※ 多重国籍者以报名开始日为准, 本人及父母均丧失韩国国籍时予以认可
- ② 在韩国境外完成相当于韩国小学、初中、高中、大学(本科)相应全部教育课程的在外韩侨或外国人。
 - ※ 条件②的情况, 小学、初中、高中、大学中的任一阶段就读于国外韩国学校者则不具备申请资格。

2) 学历

※ 在申请资格方面, 被认可的学位仅限于经该国教育部正式批准的大学授予的学位。

- ① 硕士学位课程: 必须符合下列任意一项
 - (1) 取得国内外大学学士学位或在本人希望入学时间前预计取得学士学位者
 - (2) 根据相关法规, 被认证为拥有同等以上学历者
- ② 博士学位课程: 必须符合下列任意一项
 - (1) 取得国内外大学硕士学位或本人希望入学时间前预计取得硕士学位者
 - (2) 根据相关法规, 被认证为拥有同等以上学历者

3) 技能考试实施院系及各院系附加申请资格

序号	院系	内容	备注
1	建筑学系	提交本人作品集(形式不限)	作品集 面试及 技能考试
2	音乐学系	① 仅限音乐大学毕业生(持有学士学位者)或者持有同等学历者可申请 (但, 申请音乐剧专业者与本科专业无关可申请) ② 一般大学院外国留学生音乐学系硕士技能考试申请表提交者	技能考试
3	雕刻学系	① 美术相关院系四年制大学毕业生(提交证明材料) ② 提交本人作品集(纸张尺寸不大于A4纸, 形式不限)	作品集及面试
4	造型设计学系	① 美术相关院系硕士毕业生 ② 提交论文原件及概要(包含目录)(A4纸, 10页左右) ③ 提交作品集(A4纸, 10页左右)	作品集及面试

4) 语言能力

申请条件

- ① 韩国语能力考试(TOPIK PBT/IBT)3级及以上证书取得(预计)者
- ② 首尔市立大学韩国语学堂3级及以上结业(预计)者
- ③ 韩国教育国际化能力认证制认证的大学所属的韩国语教育机构正规教育课程4级及以上结业(预计)者
- ④ 国立国际教育院(NIIED)在外同胞国内教育课程韩国理解课程中高级结业者
- ⑤ 外国大学韩国相关学科毕业(预计)者
- ⑥ 韩国大学或大学院毕业(预计)者
- ⑦ 世宗学堂韩语中级以上课程结业者
(仅限于当地世宗学堂发放的基本教育课程结业证, 不包括网上世宗学堂结业证, 留学生在国内滞留期间在线参与海外世宗学堂教育课程时, 即使不标记为网上世宗学堂, 也不承认结业证)。
- ⑧ 取得法务部社会统合项目事前评价61分以上或完成3个阶段以上教育课程者
- ⑨ 至少满足下列公认认证英语能力考试中任意一项以上者
 - a. TOEFL iBT 71及以上
 - b. IELTS 5.5 及以上
 - c. TEPS 327 及以上
- ⑩ 提交首尔市立大学申请专业所属教授书写的《外国人大学院生推荐信》者

- ① 报考条件①~⑧为所有学科的共同条件, 报考者可提交报考条件①~⑧中的一项
- ② 可用报考条件⑨ 或 ⑩ 替代报考条件①~⑧的学科, 请参考下方表格
- ③ 报考条件①~③的取得及结业预计者在申请入学时需提交准考证及在学证明, 但需在以下期限内提交成绩单或结业证
(期限内未提交者视为不合格)
- 2026学年度春季: 2025.11.14.(周五)18:00截止
- 2026学年度秋季: 2026.05.29.(周五)18:00截止

类别	院系及专业
人文社会	国际城市开发学系
	景观设计学系
自然科学	环境园艺学系
	物理学系
	生命科学系
	融合应用化学系(*)
	统计数据科学系(博士课程在入学申请前由指导教授确认)
工学	土木工程系
	建筑工学系
	环境工学系
	化学工学系
	电子电气与计算机工学系
	城市工学系(*)
	交通工学系
	新材料工学系
	机械信息工学系
	建筑学系(*)
	空间信息工学系
	计算机科学系(*)
人工智能学系(*)	
智能城市学系(*)	
艺术体育	造型设计学系
	音乐学系
	体育科学系(*)

- ※ 申请者需在网申截止日前扫描并上传有效的证明材料。
- ※ 提交材料⑩之前申请者必须征求申请专业所属教授的同意, 并由教授事先向国际处提出申请
- ※ 标有星号(*)的学科申请者需事先与希望研究领域的教授进行商谈并确认指导意向

6 申请材料

1) 满足基本申请资格①的情况

申请者本人与父母均为非韩国国籍的外国人

- ※ 非韩语或英语制的材料须在相应国家办理韩语或英语翻译公证件。
- ※ 以网申截止日为准, 所提交的材料必须是一年以内发放的材料原件。
- ※ 为判断申请者是否具备申请资格及材料真伪, 除上述材料外, 还可能要求追加其他相关材料。

◎ 必交材料 △ 仅限适用对象

序号	材料	申请课程		参考事项															
		硕士	博士																
1	申请者提交材料核对清单一份	◎	◎	通过国际处官方网站在线申请并缴纳报名费后打印填写 ※ 按照清单顺序提交材料															
2	入学申请书一份 ※ 英文名须与护照一致	◎	◎	通过国际处官方网站在线申请并缴纳报名费后打印 ※ 需在网申截止前上传有效的语言证明材料 ※ 入学申请书中的学校名称及毕业时间需与提交的材料一致															
3	自我介绍书及学业计划书各一份	◎	◎	通过国际处官方网站在线申请并缴纳报名费后打印填写 ※ 韩文或者英文填写															
4	学士学位(预计)证明书	◎	◎	<大学插班>															
5	大学(学士)全学年成绩证明书	◎	◎	全年级成绩单(插班前+插班后)全部提交															
6	硕士学位(预计)证明	X	◎	<最终学历证明文件提交标准>															
7	硕士全学年成绩证明书	X	◎	<table border="1"> <thead> <tr> <th colspan="2">区分</th> <th>韩国大学</th> <th>中国大学</th> <th>其他大学</th> </tr> </thead> <tbody> <tr> <td rowspan="2">学位</td> <td>学位证明书</td> <td rowspan="3">原件</td> <td>CHSI学历及学位认证书(英文)各1份</td> <td rowspan="3">领事确认 / Apostille 原件</td> </tr> <tr> <td>预毕业(结业)证明书</td> <td>CHSI 学籍认证书(英文)</td> </tr> <tr> <td>成绩</td> <td>成绩证明书</td> <td>(任选其一) Apostille 原件, CHSI 成绩认证书</td> </tr> </tbody> </table>	区分		韩国大学	中国大学	其他大学	学位	学位证明书	原件	CHSI学历及学位认证书(英文)各1份	领事确认 / Apostille 原件	预毕业(结业)证明书	CHSI 学籍认证书(英文)	成绩	成绩证明书	(任选其一) Apostille 原件, CHSI 成绩认证书
				区分		韩国大学	中国大学	其他大学											
				学位	学位证明书	原件	CHSI学历及学位认证书(英文)各1份	领事确认 / Apostille 原件											
预毕业(结业)证明书	CHSI 学籍认证书(英文)																		
成绩	成绩证明书	(任选其一) Apostille 原件, CHSI 成绩认证书																	
8	学历查询同意书一份	◎	◎	通过国际处官方网站在线申请并缴纳报名费后打印填写															
9	推荐书一份	◎	◎	通过国际处官方网站在线申请并缴纳报名费后打印填写 ※ 仅限最终毕业学校教授推荐 ※ 韩文或者英文填写															
10	语言能力材料 ※ 网申截止前上传有效的语言证明材料	◎	◎	参考2026年一般大学院招生简章5.申请资格-4)语言能力 ※ 提交材料⑩之前申请者必须征求申请专业所属教授的同意, 并由教授事先向国际处提出申请															
11	申请者护照复印件一份	◎	◎	提交可供出境使用的护照复印件															
12	外国人登录证复印件一份	△	△	仅限持有者(正反面复印件)															
13	申请者与父母的国籍证明材料各一份	◎	◎	- 有效身份证复印件以及护照复印件或政府机关发行的相关材料等 ※ 中国国籍者提交自己与父母的身份证翻译公证件 ※ 父母离异或者死亡的, 需提交附加证明材料 (父母离异的, 需提交对申请人亲权及抚养权的相关证明材料)															
14	申请者与父母亲属关系证明书	◎	◎	中国国籍 本人与父母户口簿(翻译公证件) 亲属关系证明书(翻译公证件) (但, 如果户口簿上父母为户主, 家人都在同一个户口簿的情况下, 可免交亲属关系证明书)															
				非中国国籍 由政府机关发行的本人与父母关系证明书(翻译公证件) 如: 亲属关系证明书, 出生证明, 户籍证明等)															
15	财政担保书一份	◎	◎	※ 此材料仅限于最终合格者, 日后提交(参考第31页)															
16	银行存款证明原件一份	◎	◎	₩2,000万以上(不是韩币的, 以签发当日的汇率换算) ※ 此材料仅限于最终合格者提交(参考第31页) ※ 仅认证本人或父母名下的银行存款证明(持有外国人登陆证在韩国境内的情况, 只认证本人名下的存款证明, 不支持提交存折复印件)															
17	技能考试附加材料	△	△	仅限申请建筑学系、音乐学系、雕刻学系、造型设计学系者															

2) 满足基本申请资格②的情况

在韩国境外完成相当于韩国小学、初中、高中、大学全部教育课程的韩侨或外国人

※ 非韩语或英语制成的材料须在相应国家办理韩语或英语翻译公证件。

※ 以网上申请截止日为准, 所提交的材料必须是一年以内发放的材料原件。

※ 为判断申请者是否具备申请资格及判断材料真伪, 除上述材料外, 还可能要求追加其他相关材料。

◎ 必交材料 △ 仅限适用对象

序号	材料	申请课程		参考事项															
		硕士	博士																
1	申请者提交材料核对清单一份	◎	◎	通过国际处官方网站在线申请并缴纳报名费后打印填写 ※ 按照清单顺序提交材料															
2	入学申请书一份 ※ 英文名须与护照一致	◎	◎	通过国际处官方网站在线申请并缴纳报名费后打印 ※ 需在网申截止前上传有效的语言证明材料 ※ 入学申请书中的学校名称及毕业时间需与提交的材料一致															
3	自我介绍书及学业计划书各一份	◎	◎	通过国际处官方网站在线申请并缴纳报名费后打印填写 ※ 韩文或者英文填写															
4	在韩国境外完成相当于韩国小学、初中、高中的教育课程	◎	◎	※ 小学、初中、高中、大学任何一个阶段就读于国外韩国学校者除外 <大学插班> - 需提交全学年成绩单 (插班前后的成绩单)															
5	毕业证书一份 全学年成绩证明书一份	◎	◎																
6	在韩国境外完成相当于韩国四年制大学教育课程	◎	◎	<table border="1"> <thead> <tr> <th colspan="2">区分</th> <th>韩国大学</th> <th>中国大学</th> <th>其他大学</th> </tr> </thead> <tbody> <tr> <td rowspan="2">学位</td> <td>学位证书</td> <td rowspan="3">原件</td> <td>CHSI学历及学位证书(英文)各1份</td> <td rowspan="3">领事确认 / Apostille 原件</td> </tr> <tr> <td>预毕业(结业)证明书</td> <td>CHSI 学籍证书(英文)</td> </tr> <tr> <td>成绩</td> <td>成绩证明书</td> <td>(任选其一) Apostille 原件, CHSI 成绩认定书</td> </tr> </tbody> </table>	区分		韩国大学	中国大学	其他大学	学位	学位证书	原件	CHSI学历及学位证书(英文)各1份	领事确认 / Apostille 原件	预毕业(结业)证明书	CHSI 学籍证书(英文)	成绩	成绩证明书	(任选其一) Apostille 原件, CHSI 成绩认定书
区分		韩国大学	中国大学		其他大学														
学位	学位证书	原件	CHSI学历及学位证书(英文)各1份		领事确认 / Apostille 原件														
	预毕业(结业)证明书		CHSI 学籍证书(英文)																
成绩	成绩证明书		(任选其一) Apostille 原件, CHSI 成绩认定书																
7	学士学位(预计)证明书 全学年成绩证明书一份	◎	◎																
8	硕士学位(预计)证明书	X	◎																
9	硕士全学年成绩证明书	X	◎																
10	学历查询同意书一份	◎	◎	通过国际处官方网站在线申请并缴纳报名费后打印填写															
11	推荐书一份	◎	◎	通过国际处官方网站在线申请并缴纳报名费后打印填写 ※ 仅限最终毕业学校教授推荐 ※ 韩文或者英文填写															
12	语言能力材料 ※ 网上申请截止前, 请务必上传有效的语言证明材料	◎	◎	参考2026年一般大学院招生简章5.申请资格-4)语言能力 ※ 提交材料⑩之前申请者必须征求申请专业所属教授的同意, 并由教授事先向国际处提出申请															
13	申请者护照复印件一份	◎	◎	提交可供出境使用的护照复印件															
14	外国人登录证复印件一份	△	△	仅限持有者(正反面复印件)															
15	出入境事实确认证明书一份	◎	◎	提交本人从出生日开始到网上申请开始日的确认书															
16	财政担保书一份	◎	◎	※ 此材料仅限于最终合格者, 日后提交(参考第31页)															
17	银行存款证明原件一份	◎	◎	₩2,000万以上(不是韩币的以签发当日的汇率换算) ※ 此材料仅限于最终合格者提交(参考第31页) ※ 仅认证本人或父母名下的银行存款证明(持有外国人登陆证在韩国境内的情况, 只认证本人名下的存款证明, 不支持提交存折复印件)															
18	申请者与父母亲属关系证明书(银行存款证明以父母名义开具时附加提交)	△	△	<table border="1"> <tbody> <tr> <td>中国国籍</td> <td>本人与父母户口簿(翻译公证件) 亲属关系证明书(翻译公证件) (但,如果户口簿上父母为户主, 家人都在同一个户口簿的情况下, 可免交亲属关系证明书)</td> </tr> <tr> <td>非中国国籍</td> <td>由政府机关发行的本人与父母关系证明书(翻译公证件) (如: 亲属关系证明书, 出生证明, 户籍证明等)</td> </tr> </tbody> </table>	中国国籍	本人与父母户口簿(翻译公证件) 亲属关系证明书(翻译公证件) (但,如果户口簿上父母为户主, 家人都在同一个户口簿的情况下, 可免交亲属关系证明书)	非中国国籍	由政府机关发行的本人与父母关系证明书(翻译公证件) (如: 亲属关系证明书, 出生证明, 户籍证明等)											
中国国籍	本人与父母户口簿(翻译公证件) 亲属关系证明书(翻译公证件) (但,如果户口簿上父母为户主, 家人都在同一个户口簿的情况下, 可免交亲属关系证明书)																		
非中国国籍	由政府机关发行的本人与父母关系证明书(翻译公证件) (如: 亲属关系证明书, 出生证明, 户籍证明等)																		
19	技能考试附加材料	△	△	仅限申请建筑学系、音乐学系、雕刻学系、造型设计学系者															

7 报名费

1) 报名费: 80,000韩元

2) 缴纳方法

- ① 务必在网上报名系统缴纳报名费(缴纳方法参考在线申请时的参考指南)
- ② 报名期间内如未缴纳报名费, 申请资格自动取消
- ③ 缴纳报名费后, 准考证号自动生成, 成功打印申请书则表示网上申请顺利完成, 无法再修改入学申请书(无法修改所申请的学位或专业等), 也无法取消报名。

3) 报名费退还: 符合以下情况时将退还全额或部分报名费

退款事由	退款金额	方法
因本校错误而无法应试的情况	全额	个别通知申请者
因自然灾害而无法应试的情况	全额	
因疾病或事故住院或死亡而无法应试的情况(仅限提交相关证明者)	全额	
已参加入学考试, 但因资格不足(材料不齐全等)而在专业审核前落选及第一轮甄选时(材料审查)落选的情况 (退换金额会汇入收款人指定银行账户, 退款时仅返还扣除转账手续费之后的金额, 若退款时所需手续费超出汇款时所缴纳的金额时则不予退款)	20,000韩元	

8 一般大学院外国留学生奖学金

1) 博士课程: 根据入学成绩, 给予部分人员全额奖学金

2) 硕士课程: 根据入学成绩, 给予部分人员半额奖学金

※ 校外奖学金获得者不在此奖学金支付对象范围之内。

9 宿舍申请及入住

- ① 网上报名填写入学申请书时申请。
- ② 仅为网上报名时申请宿舍的学生进行房间分配, 缴纳学费后进行另行通知。

类别	设施	费用
生活馆	双人间, 三人间	728,000 韩元 / 1学期
国际宿舍	2人2室一间, 3人3室一间 4人4室一间, 5人5室一间	1,048,000 韩元 / 1学期

※ 上述金额以2025年春季学期为准, 详情请参考宿舍官网 <http://dormitory.uos.ac.kr/>

申请者注意事项

本指南是首尔市立大学一般大学院(全日制)外国留学生招生简章。
如需报考本校其他课程(专门大学院或者特殊大学院),请参考相关大学院的招生简章。

1) 材料相关事项

- ① 网上提交申请后,填写并打印本校格式的入学申请书,自我介绍书及学业计划书等材料,并邮寄提交。
- ② 所有材料必须提交原件。
- ③ 所有材料以网上申请截止日为准,所提交的材料必须是一年以内签发的材料原件。(银行存款证明除外)
- ④ 所有材料均须使用韩语或英语填写。
非韩语或英语制成的材料必须提交韩语或英语翻译公证件。
※ 所有翻译公证须在相应国家办理
※ 提交公证件时,请以原件在前,公证件在后的顺序排列。
※ 由个人翻译的材料不予以认证。
- ⑤ 所有材料的英文姓名必须与护照英文姓名一致。
- ⑥ 提交的材料一律不予退还,学校可能会根据需求增减材料。
- ⑦ 由于申请者入学申请书内容存在错误或疑点而导致的不利后果由申请者本人承担,并且资料提交不齐全的情况,也将不被列入审核对象。
- ⑧ 提交材料一律不予返还,因此准备入学材料时,为方便日后签证申请,请事先自行备份相关材料。

2) 甄选相关事项

- ① 填写入学申请书时,请填写可以实际联系的联络方式(电话号码、邮箱等),因无法取得联系而产生的任何不利情况,本校概不负责。
- ② 入学评价内容及成绩不予公开。
- ③ 若入学申请书及材料上有不属实内容,申请者伪造材料内容,学历未达标(非官方认证的教育机构),或在申请过程中有其他任何不正当行为的,将取消入学资格。入学后,一旦发现上述情况,也将取消其入学资格,且已缴纳的学费不予退还。

3) 最终录取后

- ① 最终录取者中预计毕业或预计结业者(申请当时在读的申请者),必须在开学之前将最终学位证书与成绩证明书提交给国际处负责人,如未提交,则取消其入学资格。
(但,因申请者相应国家的学制原因导致学年度和学期起始日比韩国晚一个月以内的,予以认证。)
- ② 若获得标准入学许可证后,因签证延迟而未能在入学日前及时入境时,可能会自动取消其入学资格,入学通知书亦随之失效。
- ③ 最终录取后,根据申请者提交的《学历查询同意书》,可对其最终毕业学校进行学历查询。
如在6个月内未收到相应学校的确认书,需要申请者本人直接与最终毕业学校进行联络处理。
如最终无法证实学历,可能会取消其入学资格。

4) 其他

- ① 根据学校具体情况,日程及内容可能会有所变更。
- ② 外国人入学及相关事项均公布于本校国际处官方网站(<http://oia.uos.ac.kr>),不另行通知。
- ③ 本招生简章是根据韩语版本翻译制作而成,如有内容与韩语版本表达相异,最终以韩语版招生简章为准。
- ④ 招生简章中未写明的其他事项以本校国际处的安排为准。

关于最终合格后发放标准入学许可证的文件介绍

对象	提交材料	详细内容	
最终合格者全体	财政担保确认书及银行存款证明各一份	春季	标准发行日:2026.1.1以后
		秋季	标准发行日:2026.7.1以后
		标准金额	₩2000万韩币以上(不是韩币的以签发当日的汇率换算)
		• 提交期限:春季-2026.1.16.(周五)截止 秋季-2026.7.17.(周五)截止 ※ 财政保证确认书在国际处网站上打印后填写 ※ 中国所在银行存款证明书的情况: 春季:2026.3.31.(周二)截止 秋季:2026.9.30.(周三)截止 存款必须冻结,并且只承认以提交日为准6个月内签发的文件。 ※ 存款证明不是韩文或英文时,应当提交韩文或英文翻译公证件。 ※ 仅限在韩国连续合法居留6年以上,并完成韩国中学、高中正规教育课程的专科或本科留学生,且提交韩国中学、高中毕业证明文件者,可免除。	
以预计毕业生资格申请的合格者	最终学历证明材料	• 以预计毕业生的资格报名合格时,必须分别提交在学信网或领事(Apostille)认证的学信网学位证书、毕业证书及成绩证明书 • 提交期限:毕业证书及成绩证明书一经签发即刻提交 春季-2026.1.16.(周五)截止 秋季-2026.7.17.(周五)截止 ※ 如毕业日期比上述日期晚,须提前联系负责人。	

※ 即使最终合格并入学,如果不提交上述文件,也有可能取消入学。



■ 2026年一般大学院外国留学生音乐学系技能考试要求

院系	专业	技能考试内容
音乐学系	声乐	<ul style="list-style-type: none"> • 自选一首歌剧咏叹调(Aria)(歌剧要以原调, 原语演唱) • 自选两首不同语言的外国歌剧 (例如: 意大利咏叹调(Aria) + 德国歌剧(lied) + 法国歌剧(lied) 德国咏叹调(Aria) + 意大利歌剧(lied) + 法国歌剧(lied) 法国咏叹调(Aria) + 德国歌剧(lied) + 意大利歌剧(lied))
	音乐剧	<ul style="list-style-type: none"> • 以下三首中选两首 - 音乐剧 up tempo 一首 - 音乐剧 ballad 一首 - 歌剧 Aria 中一首(歌剧要以原调, 原语演唱) ※ 想展示特长的同学可自由展现才艺 (例如: 乐器, 舞蹈, 演技等)
	钢琴	<ul style="list-style-type: none"> • 自选两首演奏 - Beethoven One Piano Sonata (complete) - A piece of applicant's choice (自选曲目)
	弦乐	<ul style="list-style-type: none"> • 自选协奏曲中1个乐章 • 协奏曲以外自选一首其他曲目
	作曲	<ul style="list-style-type: none"> • 招生领域: 纯作曲、音乐剧及流行音乐作曲、影视及广告音乐作曲·编曲 • 提交对应招生领域的作·编曲作品(2首以上)的乐谱及音源(可另外提交视频) • 面试: 就自己的作品及其他与音乐相关的问题进行问答

※ 注意事项

- ① 共同提交的资料: 一般大学院外国人留学生音乐学系硕士研究生技能考试申请表
- ② 只有音乐系毕业生(持有学士学位)或者持有同等学历的学生才有资格申请音乐学系(声乐, 音乐剧, 钢琴, 小提琴)。但, 申请声乐专业当中的音乐剧专业时, 与本科专业无关, 可自由申请。
- ③ 技能考试当天, 申请人需与伴奏者同行; 同时, 将伴奏CD(MR)单独包装好后与研究生申请材料一起提交(包含一般大学院音乐系与一般硕士选拔新生技能考试申请表)。请务必在“音乐学系外国留学生硕士研究生技能考试申请表”中明确标明是否使用伴奏CD(MR)。

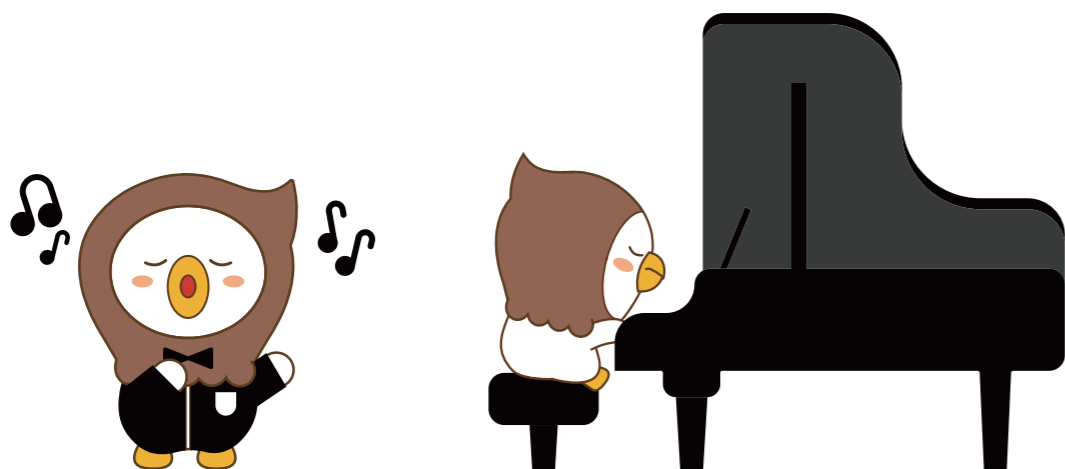

■ 2026年音乐学系外国留学生硕士研究生技能考试申请表

专业	音乐剧	<input type="checkbox"/>				
	声乐	<input type="checkbox"/>				
	钢琴	<input type="checkbox"/>				
	弦乐	<input type="checkbox"/>				
	作曲	<input type="checkbox"/>				
姓名	(last)	(middle)	(first)	性别	男 <input type="checkbox"/>	女 <input type="checkbox"/>
护照号码				国籍		
籍贯						
现居住地址						
手机号码				电子邮箱		
最终学校毕业名称						

技能考试曲目(曲名)	作曲家	备注(是否使用MR)
1.		※ 由申请人本人自备伴奏CD(MR), 并提交其副本
2.		<input type="checkbox"/> 使用 MR
3.		<input type="checkbox"/> 不使用 MR

※ 注意事项

1. 请务必填写本人的手机号码。
 2. 请用原语填写曲名及作曲家名称。(必须填写作曲家的全称)
 3. 将此表与其他申请资料一并提交。
- ※ 申请音乐剧专业者, 请把MR CD单独包装后, 且注明所申请的专业/准考证号码/申请人姓名/曲目编号。

■ 各院系联系方式

学院	院系及专业	院系位置	电话号码
人文社会学院	城市行政学系	21世纪馆4楼404室	+82-2-6490-2710
	行政学系	21世纪馆2楼215室	+82-2-6490-2010
	社会福利学系	21世纪馆4楼406室	+82-2-6490-2075~6
	城市社会学系	21世纪馆4楼409室	+82-2-6490-2730
	国际关系学系	21世纪馆2楼213室	+82-2-6490-2035
	经营学系	未来馆5楼506室	+82-2-6490-2210~4
	经济学系	未来馆5楼504室	+82-2-6490-2051~2
	国语国文学系	人文学馆2楼217室	+82-2-6490-2530~1
	英语英文学系	人文学馆3楼321室	+82-2-6490-2510
	国史学系	人文学馆3楼328室	+82-2-6490-2550
	哲学系	人文学馆4楼419室	+82-2-6490-2570
	中国语文化学系	人文学馆2楼216室	+82-2-6490-2587
	法学系	法学馆5楼533室	+82-2-6490-2110
	国际城市开发学系	法学馆4楼412室	+82-2-6490-5138
自然科学学院	景观设计学系	拜峰馆2楼206室	+82-2-6490-2835~6
	环境园艺学系	自然科学馆4楼411室	+82-2-6490-2680
	物理学系	科学技术馆2楼217室	+82-2-6490-2640
	生命科学系	自然科学馆2楼213室	+82-2-6490-2660
	统计数据科学系	未来馆7楼708室	+82-2-6490-2626
	融合应用化学系	自然科学馆5楼512室	+82-2-6490-2460
工学学院	土木工程学系	建设工学馆3楼326室	+82-2-6490-2420
	建筑工学学系	建设工学馆4楼401室	+82-2-6490-2753
	建筑学学系	建设工学馆4楼401室	+82-2-6490-2751
	环境工学系	创公馆3楼313室	+82-2-6490-2853
	化学工学系	第二工学馆3楼306室	+82-2-6490-2361
	电子电气与计算机工学系	信息技术馆4楼401室	+82-2-6490-2316
	城市工学系	拜峰馆3楼305室	+82-2-6490-2790
	交通工学系	21世纪馆5楼503室	+82-2-6490-2815
	新材料工学系	科学技术馆5楼516室	+82-2-6490-2400
	机械信息工学系	科学技术馆4楼428室	+82-2-6490-2380
	空间信息工学系	21世纪馆6楼602室	+82-2-6490-2880
	计算机科学系	信息技术馆2楼202室	+82-2-6490-2440
	灾难科学学系	建筑工学馆3楼338室	+82-2-6490-5005
智能城市学系			
艺术·体育学院	体育科学系	100周年纪念馆 N栋 8楼813室	+82-2-6490-2948
	音乐学系	音乐学馆地下1楼B101室	+82-2-6490-2930
	雕刻学系	造形馆1楼114室	+82-2-6490-2616~7
		造形馆4楼406室	+82-2-6490-2906(视觉设计专业)
	造型设计学系	造形馆4楼406室	+82-2-6490-2907(公共环境设计专业)
造形馆1楼114室		+82-2-6490-2916(现代雕刻专业)	

[附录 1] 学历认证方法指南

1. 海牙认证(Apostille)认证签发流程

甲. 公文证书(国立·公立学校等)



乙. 私文证书(私立学校等)



※ 海牙认证(Apostille)会员国现状 (2025.01.11.标准)

地区	会员国
亚洲, 大洋洲	新西兰、纽埃、马绍尔群岛、毛里求斯、蒙古、瓦努阿图、文莱、萨摩亚、新加坡、澳大利亚(澳洲)、印度、印度尼西亚、日本、中国(包括澳门、香港)、库克群岛、塔吉克斯坦、汤加、巴基斯坦、帕劳、斐济、菲律宾、韩国
欧洲	希腊、荷兰、挪威、丹麦、德国、拉脱维亚、俄罗斯、罗马尼亚、卢森堡、立陶宛、列支敦士登、北马其顿、摩纳哥、黑山、摩尔多瓦、马耳他、比利时、白俄罗斯、波斯尼亚和黑塞哥维那、保加利亚、圣马力诺、塞尔维亚、瑞典、瑞士、西班牙、斯洛伐克、斯洛文尼亚、亚美尼亚、冰岛、爱尔兰、阿塞拜疆、安道尔、阿尔巴尼亚、爱沙尼亚、英国、奥地利、乌兹别克斯坦、乌克兰、意大利、格鲁吉亚、捷克、哈萨克斯坦、科索沃、克罗地亚、吉尔吉斯斯坦、塞浦路斯、土耳其、葡萄牙、波兰、法国、芬兰、匈牙利
北美	美国(包括关岛、马里亚纳群岛、塞班、波多黎各)、加拿大
中南美	圭亚那、危地马拉、格林纳达、尼加拉瓜、多米尼加共和国、多米尼加联邦、墨西哥、巴巴多斯、巴哈马、委内瑞拉、伯利兹、玻利维亚、巴西、圣卢西亚、圣文森特、圣基茨和尼维斯、苏里南、阿根廷、安提瓜和巴布达、厄瓜多尔、萨尔瓦多、洪都拉斯、乌拉圭、智利、哥斯达黎加、哥伦比亚、特立尼达和多巴哥、巴拿马、秘鲁、巴拉圭、牙买加
非洲	纳米比亚、南非、利比里亚、莱索托、马拉维、博茨瓦纳、圣多美和普林西比、塞内加尔、塞舌尔、斯威士兰、佛得角、布隆迪、突尼斯
中东	摩洛哥、巴林、沙特阿拉伯、阿曼、以色列

来源: 外交部(https://www.0404.go.kr/consulate/consul_apo.jsp)

2. 领事认证

- 通过原就读大学所属国家的韩国领事馆或驻韩原就读大学所属地国家领事馆认证的学历材料(毕业(预毕业生)/学位/在读证明及成绩单)

3. 中国教育部发布的学历及学位相关认证报告(中国国内学历获得者)

- 认证机构名称: 中国高等教育学生信息网(学信网)
- 官网: www.chsi.com.cn
- 电话号码: +86-10-6741-0388
- 邮箱地址: kefu@chsi.com.cn
- 材料相关问题, 请与各省负责人联系
<https://www.chsi.com.cn/xlrz/201202/20120228/284945923.html>

※ 若申请者在韩国境内, 申请签发认证书时, 可前往首尔孔子学院申请签发。

- 官网: <http://www.cis.or.kr>
- 电话: +82-2-554-2688
- 邮件: cis88@cis.or.kr

[附录 2] 一般大学院各院系学费

一般大学院	院系及专业	类别	新生学费	
			入学金	学费
一般大学院	都市行政学系	人文社会	184,000	3,049,000
	行政学系		184,000	3,049,000
	社会福利学系		184,000	3,049,000
	法学系		184,000	3,049,000
	国际关系学系		184,000	3,049,000
	经营学系		184,000	3,049,000
	经济学系		184,000	3,049,000
	国语国文学系		184,000	3,049,000
	英语英文学系		184,000	3,049,000
	国史学系		184,000	3,049,000
	哲学系		184,000	3,049,000
	中国语文化学系		184,000	3,049,000
	城市社会学系		184,000	3,049,000
	国际城市开发学系		184,000	3,049,000
	景观设计学系		理科	184,000
	环境园艺学系	理科	184,000	3,678,000
	数学系	数学	184,000	3,368,000
	物理学系	理科	184,000	3,678,000
	生命科学系		184,000	3,678,000
	统计学系		184,000	3,678,000
	统计数据科学系		184,000	3,678,000
	融合应用化学系		184,000	3,678,000
	土木工程学系	工科	184,000	3,921,000
	建筑工学学系		184,000	3,921,000
	环境工学系		184,000	3,921,000
	化学工学系		184,000	3,921,000
	电子电气与计算机工学系		184,000	3,921,000
	城市工学系		184,000	3,921,000
	交通工学系		184,000	3,921,000
	新材料工学系		184,000	3,921,000
	机械信息工学系		184,000	3,921,000
	建筑学系		184,000	3,921,000
	空间信息工学系		184,000	3,921,000
	计算机科学系		184,000	3,921,000
	灾难科学系		184,000	3,921,000
	能源环境系统工学系		184,000	3,921,000
	智慧城市学系		184,000	3,921,000
	城市大数据融合学系		184,000	3,921,000
	人工智能学系		184,000	3,921,000
	智能半导体学系		184,000	3,921,000
雕塑学系	美术		184,000	4,399,000
造型设计学系	美术		184,000	4,399,000
音乐学系	音乐	184,000	4,914,000	
体育科学学系	体育	184,000	4,103,000	

※ 以上学费以2025学年春季学期为基准,学费制定可能会根据学校政策而变更。

2026年 韩国语教育中心(KLCP)

Contents

1. 课程概要	38
2. 申请资格	38
3. 学费	38
4. 生活支持	39
5. 优惠	39
6. 奖学金制度	39
7. 2026年课程计划表	39
8. 文化课程	40
9. 提交材料指南	40
10. 原件提交地址	40
11. 申请材料	41
12. 保险规定	41
13. 联系方式	41

